赤ちゃんおぶつて

危険に突入する母達

一機　でも多くつくるためには一人でも多くが必要だ　勝ちぬくためには、なんといつても人的戰力の確保が必要だ「もの」をつくりだすのは人だ　戰力の土台になるものは人である、だから國家でも昭和十六年一月の閣議では人口政策といふものを決めて、「生む」ことはたくましい大和民族を

生産　しようとしてゐる、そして「生むこと」「育てること」を國民に呼かけて居り、またそのための施設を行つてゐるのだ　戰時下國民運動といふものが全國にわたつて熱心にくりひろげられてゐる、この國策の線にそつて「生むこと」はすばらしい成績をあげてゐるが「育てること」になると、まだお母さんたちの不注意から死亡率はとても高い

殘念　なことである、赤ちやんを失つたそだてること——それもまたお母さんの戰ひだ、第一線の勇士にこたへる銃後の責任だ、赤ちやんを育てるうへに一段の研究が要るわけだ

いま赤ちやんの死亡の四割は呼吸器だといふ、それも肺炎なのである、三割は胃腸の病氣で、他の三割は生れながら弱いためだといふ、かういふ死亡率をつかりなくすることがお母さんとして戰時に殘ひぬくことだ、とくに心すべきは死亡の

四割　までを占めてゐるのが呼吸器のためであるといふことだ、この原因の多くは赤ちやんを負つて人混みのなかへ出かけていくことである、そのために赤ちやんは結核菌やその他にをかされて可憐にして尊い生命を散らしてしまふのである、子供をつれた外出は、戰時殘酷を嫉むべきだけでなく

さうといふのか、子供を可愛いと思はぬ母親は一人もないはずだ、その可愛い子供を、なんの必要あつて、戰災の混雜のなかへつれだして人混みにもませてゐるのか、母は子供を守り、家を守つてこの殿ひに勝利をもたらす責任があるはずだ、お互に自戒しよう、子のために、夫のために、國のために、勝つために。

軍内　で赤ちやんが人混みにもまれながら、泣いてゐるのが目立つてゐるのか、それともいつ空襲があるかもしれない、そんな場合、赤ちやんをつれたお母さんはどういふ避難を覺悟してゐるのか、夫が戰線に、職場に戰つてゐるのに赤ちやんを背負つての戰時な外出は今日から絶對にやめるべきだ

大＝膽＝す＝ぎ＝る

責任ある母の自戒を望む

醫師の關係からか、このごろ子供づれの母親の外出が目立つてゐる。大切な國のたからを輸送する。大切な國のたからを戰災の混雜のただなかにさらけだし嚴しい生命をあへて失はせようといふのか、またはかり知れぬ空襲の危險に大膽にもさらさうといふのか。子供を可愛いと思はぬ母親は一人もないはずだ。その可愛い子供を、なんの必要あつて、戰災の混雜のなかへつれだして人混みにもませてゐるのか。母は子供を守り、家を守つてこの殿ひに勝利をもたらす責任があるはずだ。お互に自戒しよう。子のために、夫のために、國のために、勝つために。

醫務局衛生課長・陸軍大佐　出月三郎

いちばんこわいは 爆彈の彈片

陸軍省醫務局衛生課長・陸軍大佐　出月三郎

空襲教書

・南方・で活躍してゐる先輩や同胞からの最近の報告の統計によると

空襲の被害の六十一パーセントは爆彈の破片

戰闘機、砲の被害は廿一パーセント

戰爆物體破壞の破片による被害が五パーセント

爆風による損傷は五パーセントで、爆風が恐しいといはれてゐるが爆風の被害は距離によつて激減し二百五十㍍爆彈では八米の距離で十二氣壓、十米では六氣壓、廿米離れれば一氣壓にも足りなくなつてしまふ、もちろん六米以内の距離では瀕死、十米までは重症であとは輕症または被害なしである

こゝに實例をあげますと二百五十㌔爆彈で十五米の所に立つてゐた男が、氣壓は四、五ぐらゐでしたが吐血呼吸困難を訴へました、そこで一〇〇〇瓦の排氣を行ふと一週間で全治しました

・だが・ら空襲において最も注意すべきは彈片で爆彈の彈片は一万米に近く飛散します、損傷の時機は一人で沢山の傷をうけるから一発でも油斷がならない、角度は十五度から四十五度の所があぶなくまた人体で一番損傷を受ける部分は頭部が四〇パーセント、次で腕部、胸部といふ順である、これも・実例・をあげると、街角で二人の子供が遊んでゐて、一人はレやがんで地面に字を書いてゐたが一人は立つてそれを見てゐたが、立つてゐた子供は即死し坐つてゐた子供は無事であつたといふ事實もある、彈片はある程度は逃れることが出來るので

・その・心掛け一つで空襲はなんら恐れることはないといへるが、防止に全部隊を集中し万全を期することです

・空襲・の被害は豫防し得られるものである、然しこの考へが殘念ながらまだ一般には徹底理解されてゐない、事前準備としては第一に燈火、つぎに防衛施設、訓練です、腕に厚い布を巻くのも大變効果がある、防空壕は南方の例でいふと、被害者の八〇パーセントは待避壕の外にあつたもの

・米軍・は人一人でも突破なく機銃掃射で追ひかけるので十分に注意して遮蔽しなければならない、それから待避の姿勢だが壕の入口に向つてゐる小、後ろを向けてゐるかしないと耳の損傷を受ける惧れがあり、また耳につめる綿は少量の油を塗つておくとよい

・空襲・後の治療としては眞症なら「酸素吸入」と「鎭靜劑」が適當で快癒が早い、なほ大切なのは、また實施されてゐないが救護班とおなじく強力な「救出班」が組織されなければならぬことです、都會ではなほさらで建物の下敷きになつて救出されゝば助かるところをその儘にしたのでは、折角の豫防も何にもならぬ、救護班は一刻も早く救出すべきである、（軍醫）

醫師の立場から

絶對にいけない

名古屋大教授　醫學博士　坂本陽

お母さん達が小さな子供さんを背負つて外出なさることは醫學上から申すと、空氣の惡い場所人の混雜する所などはいけません、小兒は抵抗力が弱いので感染に罹されやすく、それに傳染性の疾患にも罹る率がたいへん高い、とくに乳幼兒の命とりである呼吸器系の病氣は恐るべきであります、いま、切なのは、また實施されてゐないが救護班とおなじく強力な「救出班」が組織されなければならぬことです、都會ではなほさらで建物の下敷きになつて救出されゝば助かるところをその儘にしたのでは、折角の豫防も何にもならぬ、救護班は一刻も早く救出すべきである、（軍醫）

空襲教書

・南方・で活躍してゐる先輩や同胞からの最近の報告の統計によると

空襲の被害の六十一パーセントは爆彈の破片

戰闘機、砲の被害は廿一パーセント

戰爆物體破壞の破片による被害が五パーセント

爆風による損傷は五パーセントで、爆風が恐しいといはれてゐるが爆風の被害は距離によつて激減し二百五十㌔爆彈では八米の距離で十二氣壓、十米では六氣壓、廿米離れれば一氣壓にも足りなくなつてしまふ、もちろん六米以内の距離では瀕死、十米までは重症であとは輕症または被害なしである

こゝに實例をあげますと二百五十㌔爆彈で十五米の所に立つてゐた男が、氣壓は四、五ぐらゐでしたが吐血呼吸困難を訴へました、そこで一〇〇〇瓦の排氣を行ふと一週間で全治しました

・だが・ら空襲において最も注意すべきは彈片で爆彈の彈片は一万米に近く飛散します、損傷の時機は一人で沢山の傷をうけるから一発でも油斷がならない、角度は十五度から四十五度の所があぶなくまた人体で一番損傷を受ける部分は頭部が四〇パーセント、次で腕部、胸部といふ順である、これも・実例・をあげると、街角で二人の子供が遊んでゐて、一人はレやがんで地面に字を書いてゐたが一人は立つてそれを見てゐたが、立つてゐた子供は即死し坐つてゐた子供は無事であつたといふ事實もある、彈片はある程度は逃れることが出來るので

・その・心掛け一つで空襲はなんら恐れることはないといへるが、防止に全部隊を集中し万全を期することです

・空襲・の被害は豫防し得られるものである、然しこの考へが殘念ながらまだ一般には徹底理解されてゐない、事前準備としては第一に燈火、つぎに防衛施設、訓練です、腕に厚い布を巻くのも大變効果がある、防空壕は南方の例でいふと、被害者の八〇パーセントは待避壕の外にあつたもの

・米軍・は人一人でも突破なく機銃掃射で追ひかけるので十分に注意して遮蔽しなければならない、それから待避の姿勢だが壕の入口に向つてゐる小、後ろを向けてゐるかしないと耳の損傷を受ける惧れがあり、また耳につめる綿は少量の油を塗つておくとよい

・空襲・後の治療としては眞症なら「酸素吸入」と「鎭靜劑」が適當で快癒が早い、なほ大

女・子・挺・身・隊

木戸新太郎　作

このごろ移動演劇があらゆる方面の增産戰士の慰安のために强調され、急速にその效果をあげてゐます。しかし、ある意味では將局に依頼するだけで折角の努力の實らないうらみもある。われわれの團も古い實績だが「舞台は戰場」の心がまへで、あくまで藝能報國に挺しやうと思ふ。このごろも名古屋のある工場で、女子挺身隊のための慰安の會に出演した。そのとき職場の隅々はまことに緊張にみちてゐた。しかも隊員のお爺さん方の一擧一動はまつたく一分の隙もないといつてい、美しい秩序が守られてゐるのを見た。

藝能いくさ

增產への底力を見た思ひだつたが、その瞬間にも自分らを顧みてこれでよいかと思つた。私たちの演劇は、その思ひに徹したときに、新らしい藝能があるのだ。

映畫評

◇…「轉換工場」（協映）は「轉換工場」（朝日＝三極）は傷痍軍人を救ふ山村の製糸工場が時局の要請に應へて精密測定器工場に轉換する物語で、演出は「姿三四郎」「お嬢ちやん」の瑞穂春海大郎。轉換工場を大きな社會的視野からみたものではなく轉換したらどうするかといふ轉業者への解說映畫である。

◇…「轉換工場」（協映）は「轉換工場」（朝日＝三極）は傷痍軍人を救ふ山村の製糸工場が時局の要請に應へて精密測定器工場に轉換する物語で、演出は「姿三四郎」「お嬢ちやん」の瑞穂春海大郎。轉換工場を大きな社會的視野からみたものではなく轉換したらどうするかといふ轉業者への解說映畫である。

◇…「轉換工場」（協映）は「轉換工場」（朝日＝三極）は傷痍軍人を救ふ山村の製糸工場が時局の要請に應へて精密測定器工場に轉換する物語で、演出は「姿三四郎」「お嬢ちやん」の瑞穂春海大郎。轉換工場を大きな社會的視野からみたものではなく轉換したらどうするかといふ轉業者への解說映畫である。

新映畫「轟沈」評

◇…ひそかに製作のうちに完成した印度洋潛水艦作戰の記錄映畫である。十人の映畫關係者が潛水艦に同乘し、敵陣深く轟沈の瞬間を捉へた。然しこの映畫は潛水艦乘員の勞苦の方がより丹念に撮られてゐる。

◇…演出は「空の神兵」の渡邊義美ほか二名、撮影は「陸軍航空戰記」の坂巻小一郎ほか四名、その他に錄音の國島正夫、作曲の江口夜詩が海軍報道班員として同乘、敵の爆雷作裂をさけて沈下する艦内の將兵の緊張なども轟沈の場面と共に生々しく印象に殘る。（軍）

工場遊戲　まちがひ

○…一人だけ殘つて、みんな外へ出て下さい。殘つた人はたとへば壁畫を逆に掛けたり、建物の向きを變へたりして下さい。殘つた人はたとへば本を伏せておいたりして小一時間位經つてから入つて來ます。室外の人々を呼び入れて「さあ皆樣何が前と違つてゐるか解つた方はそつと御着席下さい」といひます。解つた方は着席して下さい。

○…たゞしこのとき、なほ正確に全部發見してゐるかどうか確めるために着席した人の所へ行つてはなりません

・とに・かく空襲は豫防でき得るものです、國民が協力して豫防しなければならぬものなのです

將棋

第四回

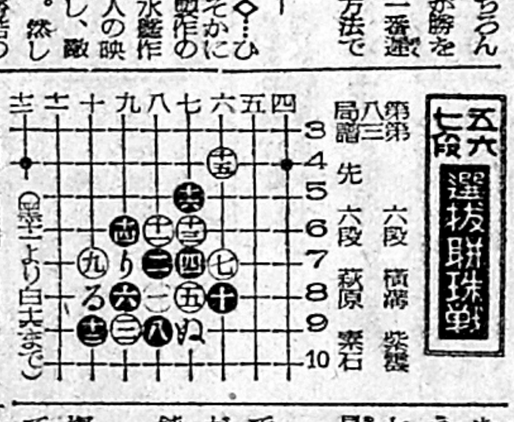

本手　五段　□奥野　基芳
先　四段　■吉田　六彦

（圖は開局六一銀まで）

□五八歩　■五四歩　□五一金　■五七銀　□四四歩
（指手三十一手）

消費時間累計（□一時間五〇分　■二十二分

五六七段　選抜囲碁

第八回局

先　六段　萩原　素石
六段　横溝　紫露

（黒三より白大まで）

觀戰評

名人　高木　棠山

黒七を（り）に打ち、白（ぬ）に來れば黒（る）に打つて定石になるから、さう打たうかとも思つた…とは武原六段の感想だが、さうした手もあるにはあるが、この七の方が、五との關係上では打ち易いと思へる。

白八、十の打着は土俵の眞ん中で四ツに組んだやうで仕掛けた方が危いといふ實感はあるが卿か純重の感がないでもない。

相撲通の横溝六段だから、五月場所を豫想して、無意識にかうしてしまつたのかも知れないが、白八は一先づ（十三）に引き黒（十二）に應じさせ、白（九）に打つて見たかつた。

黒九、十一と詰いて白の包圍網を脫し、外郭へ勢力を張らうとしたのは大いにいい。

吉田氏の五七銀に坂野氏は瞬目長考する。五三銀とたはれも同型でその後に變化する手段もあれば、こゝで自己の作戰を決めてしまふ指方もある。長考一時間、穏々服従定足で四四歩角道止の戰法を選ぶ。

解說　七段　大和久　彪

坂野氏の五二金までですつかり先後同型を通つてゐる。後手方はこの同型の駒組中どこかで手を變へる必要がある。どこで變化するかが作戰の分岐点であり、一番むつかしく苦心を要するわけである。

吉田氏の五七銀に坂野氏は瞬目長考する。五三銀とたはれも同型でその後に變化する手段もあれば、こゝで自己の作戰を決めてしまふ指方もある。長考一時間、穏々服従定足で四四歩角道止の戰法を選ぶ。

戰友記　【63】

尾崎士郎

古田十郎畫

水筒（十）

成田は、やうと十三に見える丸顔の、初々しい眼をした少年の肩を抱へるやうにして、さこちない英語で話しかけた。

「姉さんはゐるかい？」

「誰で手紙を書いてゐるよ」

「誰に出す手紙かな？」

「たぶん、ゼネラル・ソルヂャーに宛る手紙だらうと思ふが」

さういつてゐる話聲が聞えたらしく、鄰子の蔭でつくつた顔のかげから黒い眼を瞠た一人の少女が、恥しさうな顏をつくつて顏をつきだした。

「マイ・フレンド、今日は」

と成田は親しさうに話しかけた。「君はゼネラル・ソルヂャーに手紙を書いてゐるさうぢやないか？」

「ちがふ、私は今洗濯をしてゐるところです」

わざととらしく、水にぬれた兩手を成田の前でひらげてみせた。

「そんなに恥しがらなくともいいよ、このひとはゼネラル・カヒザカ（貝坂）の親友なのだ」

すると、少女は何か早口に言つてから、なつかしさうに赤塗の駒を見あげた。

「君は貝坂さんが好きですか？」

小助が眞劍な表情をして質問すると、

「大好きです」

と嬉しさうな、ハキハキした聲で答へた。「私は貝坂なしには生きてゐられません」

「えつ？」

小助の方がドギマギしてしまつた。「すると、貝坂は君の戀人ですか？」

「ノー、ノー」

と少女は怒つたやうな眼つきをして叫んだ。

「貝坂は私のお父さんです」

ひた向きな視線にぶつかると、小助は思はず笑ひだしてしまつた。福川が、ナチヴ山麓で危險に救はれたといつて話してきかせた少女に相違ない。——滿艦な品のよさが、底に一脈の寂寥を湛へて、いかにも野の花といふかんじだつた。

そのとき空の一角から、すさまじい爆音が聞え、照りつける日光に翼を輝かしながら、眞紅の戰鬪機が矢々と委をあらはした。

「萬歲機！」

「バンザイ」と、外で子供たちの騒ぎたてる聲が聞えた。

動◇勞◇俳◇壇

加藤　喪村

——晴——

陂草　平井　朝子

嘶りや土陂一門の墓所

三菱發動機　植地　芳雄

嘶りや椿の上の半墓の海

嘶りと湖畔の宿あるばかり

三重縣廳　安田　鬱姫

嘶りのこの道行けば馬醉かな

嘶りや湖畔のホテル寂として

名古屋西　長相　秀山

嘶りや野中に置きし碾一つ

三菱重工　大矢　冷水

嘶りや節面白き秋の節

豐川工廠　近藤　恒一

嘶りに嵌夜の窓のしらみたり

四日市燃料廠　嚴瀧　八郎

嘶りや昨日の疲れすでになく

三菱航空機　大島　星木

嘶りを眞似て氣輕き友なり