手放すな常に防空頭布

今や國内も戰場だ　背に負ふ愛兒にも頭巾

敵を眼前に控へて國民の敵愾心もいよ〳〵強烈にならねばならぬ折、いまゐて防空服裝が喧しくいはれねばならぬのは何故か、國民各自に今日の空襲事情に透徹した意識があればおよそ防空服裝などは容易に解決できてゐるはずの問題だ、防空服裝に対して國民が指導されるときではない、各人の不斷の心構へが防空服裝を完全にする、警報遅しの際非常に狼狽した例が非常に多いばかりか、警報も防空活動上極めて効果大であつて、警報も頭巾同樣肌まで飛ぶ晴れをつけておくやうとならねばならぬ、本土も戰場だ

危い肌むきだし

防空必携には警戒警報と同時に「防空服裝を着用」空襲警報とともに「防空用服裝を完全にする」と規定し、警報が発令されないかぎりは防空服裝を着裝せずともよいことにはなつてゐるが、今日すでに常時警戒警報がわれ〳〵の日常の心構へとなつてゐるとき常日頃から防空服裝を着用或は携行するのは當然だ、まづ第一に皮膚を露出せぬこと、これは銃中はかなり苦痛だが、これをやらぬと大切な我を免れぬ、特に婦人の簡單服や上衣の袖の腕までしかないのや襟頭頭巾の襟いのは注意を要する

今や國内も戰場だ　背に負ふ愛兒にも頭巾

北九州の爆撃の実例をみても顔、手、足など露出部をやられ防空服裝をしてゐない老人、子供など非防空活動者や警防団は殆んど死んでゐた、夏季の上着なしは今年も勧奨されたが、戰局の現段階を考へれば再檢討の要があらう、上衣なしで外出する場合男子ならば網、女子は提袋に上衣や防空頭巾などを入れて携行したい

鐵兜には垂れ布

愛知縣防空本部も「今日の婦人の身だしなみはもし外出する場合にもモンペ、手ぶくろ防空上必要品を携帯することだ、口紅や白粉が身を守る何の助けにもならぬことを銘記せねばならぬ」といつてゐる

肩まで覆ふ頭巾

防空頭巾の効果は北九州で保護された、北九州ではそのため多くの人が助かつてゐる、これは何センチと決めてはないが鉄兜は垂いほどよく肩まで覆ふことが最非必要、鉄兜も防空活動上極めて効果大であつて、鉄兜も頭巾同樣肌まで飛ぶ晴れをつけておくやうとならねばならぬ、本土も戰場だ

工夫したい、男子は脚絆、女子はモンペだが、モンペも脚絆をつければさらによい

女子に多い裂足

過日の空襲警報で最も遺憾なことは女子の大部分が防空頭巾を携行せぬこと、モンペを着用しながら裂足、胸を露はに出してゐるといふ不徹底さ、それともう一つは母親だけ服裝を整へてゐるのに背負つたり連れてゐる子供には平常のまゝの服裝をさせてゐる——と

いまだに絶えぬこの光景

いふ現象は往往にして流れて裏面の伴はぬ警戒の無知ぶりを露呈してゐた、ぜひ子供の防空服裝も徹底的に行ふことだ、待避を便にするのは勿論な服裝をしてはじめて可能だ、爆風による腹部、胸部の傷者が多かつたのも北九州で多くあつたとである、胸當て、襷式の竹で編んだものを胸、腹部に當ていまだに絶えぬこの光景

てゐることも大切である、殊に警防團などの防空活動第一線者はこれが必要だ

服裝には氏名を

身許調も徹底的に実行せよ、死傷者が何處の誰である かの判断に困つた北九州での教訓を肝に銘じて頭の上から足の先まで身につけ化繊類の代りに防空頭巾を

た血液型とともに記すことを忘れぬこと、去る四日の警戒警報発令に夜中であるため燈等類のまゝ暗上に飛出した者もあつたが警戒警報はいつ空襲警報に移るかもしれぬ、われ〳〵の武器は防空服裝なのだ、古來わが武士道は陣中夢寐の間も武裝を解かぬ心がけを尊んだ、平常における防空訓練に意るところあれば、いざの場合混乱に陥るはかり、寸分の油断もなく「敵機來れ」の待つある態勢を完備しておかねばならぬ

今夕一億滅敵の祈り

石清水八幡・祈願の劔前線へ

元寇の役に異山上皇が御身を國難に代へさせ給はんと石清水八幡宮に御参籠遊ばされて蒙古の神助を祈らせ給ふた 大東亜滅の御事例を拝し奉り、長き辺りより祭紀料御下賜の優渥なる御沙汰を拝して去る七日から嚴かに執行された官幣大社石清水八幡宮の神威発揚滅敵大祈願祭はいよ〳〵十三日で満願となるが、この夜八時神慮を御慰め申すお神楽祭は大御前で斎行されるのでこの時刻を期して全國民は一斉に滅敵の祈りを捧げることになつてゐる、なほ七日間こゝで燃燒を續められた滅敵の数百五十口(及び七寸)は満願と同時に第一線部隊長をはじめ、東條首相その他國内の重要地位にある人々へ贈られる

参拜者　中部軍司令官飯田中将、柳原機関學校長、阪神神社院総裁、宮内大臣代理 五田宮内省京都地方事務所長

學徒だけの工場

山一航空機で初の試み

聖戰學徒の生産意欲は兵器增産に數々の美しい話題を提供してゐるが、工場側の理解と聖戰學徒の熱意が嚴しくも融けあつてこゝに聖戰學徒だけの工場が実現する——

山一航空機〇〇工場では去る四月半田航空機の聖戰學徒を受入れたが學徒の作業ぶりは實に驚くそのもので生産能率もグン〳〵上昇するので同工場當部は将来の生産はすべて學徒に責任を持たせるべきだと、聖戰學徒のうち二十名を東京の技術員養成所へ派遣し二ケ月間の訓練を受けさせたが、このほど工場へ歸還、生産中堅人物としてそれ〴〵の位置に配置された、この同學の指導は全聖戰學徒を感激し能率はグン〳〵と伸び、工場當部をして學徒だけの工場にしようとの氣持をいよ〳〵固めさせてゐるもので、愛知縣學徒動勞動員本部では語る

學徒の生産意欲はすさまじく伸ばさねばならぬ、工場側の理解が欠ければ悲いほど學徒の生産能率はあがる同工場には更に多數の聖戰學徒を配置し學徒だけの工場にしてもよいと考へてゐる

石川勤勞學徒　石川縣下中等校生徒の學徒聖戰

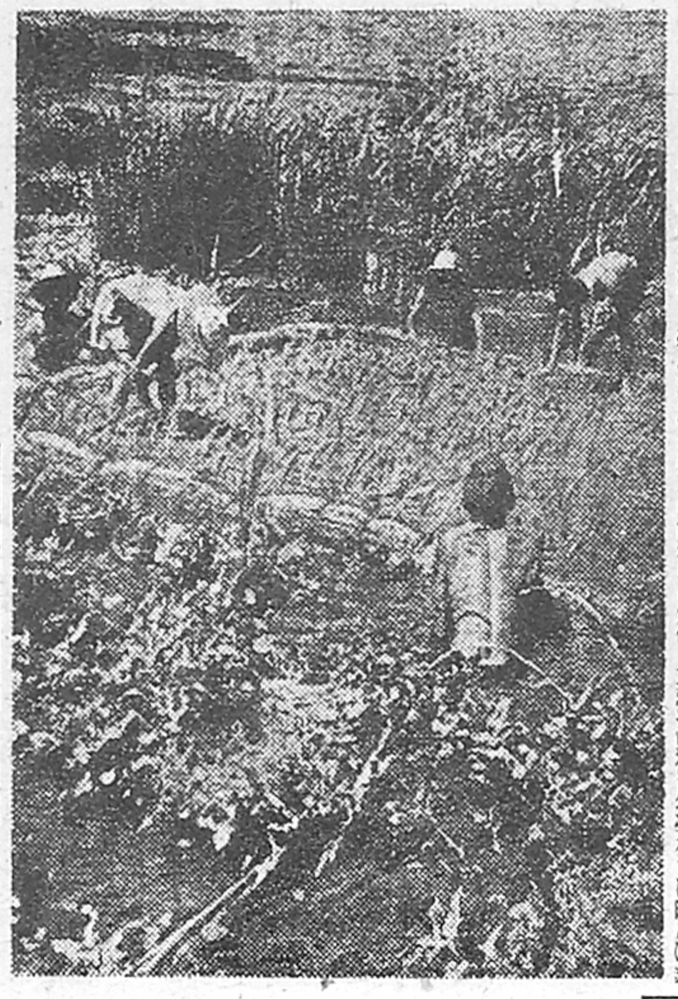

報國隊員は八月一日から愛知縣下の軍需工場に進駐する

岡本工業に　ブール竣工

岡本工業〇〇工場ではプールが出来上つたので全工員が晝食と午後二回の休憩者四十分を利用して水泳訓練を実施、作業能率をあげる

三菱發動機青年校の先生が職場進出

三菱発動機青年學校では時局に鑑み生徒全部を職場に配置しつゝあつたが、先生迄も去る七日の支那事變記念日を期して丸山校長を隊長に挺身隊を組織、一齊に工員として現場に進出、中には山田政司(前一中、中川中學教頭)飯島三(前鰐島中學教頭)野崎眞一(前新潟高女教諭)諸教諭ら六十歳前後の先生迄も率先参加し奮戰工はもとより學徒報國隊、一般工員も

一等賞はお母さん

月に五十六日分働く

母子五人　皆勤競爭

一家五人

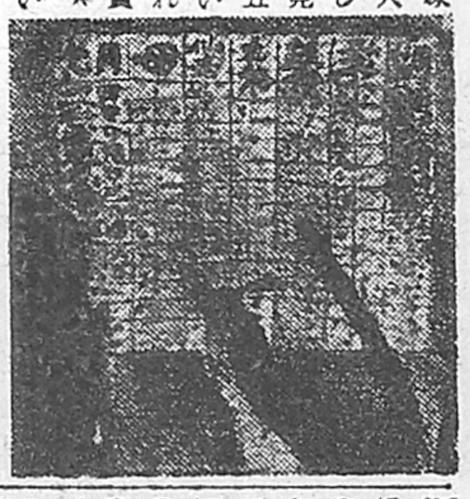

航空機へ六人家族の五人まで兵器增産に敢闘してゐるが出勤中の留守宅を守る唯七さんも隣組世話係を勤めながら五人の勤めを盛立ててゐるといふ增産一家「この戰局に怠けてゐられるか」と親子五人の出勤戰爭まで始まり自宅に出勤表を掲げて競爭には二重丸をつけて半日分に計算、徹夜は三重丸をつけて一日分加算したところ六月分は「五十六日分勤務」となり自八十七名の通記録を打立てたが、そのうちさいさんが一等を獲得、勲二さんを除いてあとの三人も自%の出勤ぶりといふ成果だつた、勤勉加はるこの七、八月も十分增産を成就しようと一家は大張切、唯七さんの話母子五人は血を流して敵つてゐられる勇士を偲んで皆勤を誇つてをりますが、末弟が身体を少し弱くしましたので悩しいことに一家総皆勤は出来ませんでしたが私は次男の関係で一日おきに出勤して徹夜してゐますが今月こそ皆勤しますよ【寫眞は同家の皆勤表】

職場の怠け者退治

彦根重工業で"勤勞當番"

彦根重工業ではとかく工場長とか責任者など"監督の眼"の届かぬ時にやゝもすると怠けがちの工員に対し一齊に"勤勞當番"を設け、各職場から選ばれた監督當番は工員には一切秘密で自らの仕事に励みながら全員の目を光らせて工員の勤怠状況、不良資材の取扱ひぶりその他生産の敵となる一切の行動を監視し、公平無私を旨とした報告書を作成、直ちに重役へ提出する任務をおびるものであつて、工場側ではこの報告を一つの参考資料中に加へて賞罰を行ふ方針で、なかなか能率をあげてゐる

勤勞の停を叱り　增産陣へ送迎す　國を憂へる父親が病に倒れ重病と見舞、激励、報國へず直ちに增産陣列へ馳駆参加させた美談——岐阜縣武儀郡美濃

工員に贈る朝風呂

深夜の剰る電力を活用

愛知縣では昨今の燃料不足に対處して中部配電、商工経濟會、名古屋市内湯屋組合や各工場代表と協議の結果、豊水期殊夜これの剰余電力を利用して大工場では個個に小工場では數組織で電熱風呂を沸かすことになつた、遺憾と工場では逐く敢行的に実行するが二直制作業中の深夜から朝まで二重制作業中の深夜から朝まで成るべく最小限の電熱で沸かし、これを深夜勤者の交代時迄に入浴させようといふ法、設備も至極簡單で試験の結果良好

戰歿者に祭祀傳達式　濱洲事變以降の戰歿者に祭祀傳達式を愛知縣下の戰死者遺族へ執行、吉野知事より關係市町村長へ傳達、更に各遺族へ傳達するが勝下の光榮者は後列故岡本南一軍醫(愛知郡鳴海村)はじめ十六名、御歐洲本並に御戰子故丹羽政一大佐(名古屋市西區屋王町)はじめ五百七十六名である

卷藁筏うかせて

池に創意の稻田

知多青年團の大増産増強

ほり藁筏で竹を芯にした藁縄を岸へこれを巻き合せ、古藁を張つて筏藁筏とし、その中へ池の底から何千年來堆積してゐた泥を掘り上げ、深さ四寸位の作り土とした筏田を作りこれに苗を植付けるもので、この土はいろ〳〵な物が混れんで肥料分が十分にあるので、施肥の必要なく又雑草の種子を含有してをらぬので除草の労力も要らない、そして水をかける要もなく旱魃の心配もない、潅水すればこの筏は低くなり、増水すれば高くなるばかり、秋ともなれば潅水するので稻の底に立派な黄金が稔るわけだ「これは名案です、根の張りもよく、熱の吸收も良いと思はれるし、多量の腐敗粘度も稻藁より好もこたへまず」と同村農會の濱藤技手は激賞した【寫眞は浮田の田圃】

職場の明朗運動

「五S」で増産

名古屋局で実施

名古屋逓信局では職場の明朗化を通じて増産に資せんとの趣旨から「五S」運動を実施することとなつた、「五S」とは整理、整頓、清潔、清掃、習慣の五つのSを指すもので、この運動は既に名古屋中央郵便局、名古屋電話局、名古屋貯金局、名古屋保険局、名古屋逓信病院、名古屋逓信局の六官署で実施されてゐるが、今後は管内全官署に拡大する

母の日

感謝の贈物

名古屋市内の催し

名古屋市内では十日の母の日を期して各種の催しが行はれる、名古屋市では母の日を期して市内の小学校児童から感謝の贈物を募集、名古屋市社会課では母の日を期して市内の小学校児童から感謝の贈物を募集、名古屋市社会課では母の日を期して市内の小学校児童から感謝の贈物を募集、名古屋市社会課では母の日を期して市内の小学校児童から感謝の贈物を募集

三重

戰歿者の遺族へ

感謝の贈物

三重縣では戰歿者の遺族へ感謝の贈物を贈ることとなつた、贈物は戰歿者の遺族一人に対し一人宛とし、贈物は戰歿者の遺族一人に対し一人宛とし、贈物は戰歿者の遺族一人に対し一人宛とし、贈物は戰歿者の遺族一人に対し一人宛とし

岐阜

戰歿者の遺族へ

感謝の贈物

岐阜縣では戰歿者の遺族へ感謝の贈物を贈ることとなつた、贈物は戰歿者の遺族一人に対し一人宛とし、贈物は戰歿者の遺族一人に対し一人宛とし、贈物は戰歿者の遺族一人に対し一人宛とし、贈物は戰歿者の遺族一人に対し一人宛とし

奈良

戰歿者の遺族へ

感謝の贈物

奈良縣では戰歿者の遺族へ感謝の贈物を贈ることとなつた、贈物は戰歿者の遺族一人に対し一人宛とし、贈物は戰歿者の遺族一人に対し一人宛とし、贈物は戰歿者の遺族一人に対し一人宛とし、贈物は戰歿者の遺族一人に対し一人宛とし

長野

戰歿者の遺族へ

感謝の贈物

長野縣では戰歿者の遺族へ感謝の贈物を贈ることとなつた、贈物は戰歿者の遺族一人に対し一人宛とし、贈物は戰歿者の遺族一人に対し一人宛とし、贈物は戰歿者の遺族一人に対し一人宛とし、贈物は戰歿者の遺族一人に対し一人宛とし