# 新大臣の横顔 ❶

## 毅然たる苦労人

### "朝鮮の虎"に一億期待す

小磯大将

組閣の大命は陸軍の先輩小磯、海軍の先輩米内の兩大将に降下せるを以て大局、板垣の所謂聯盟板垣立内閣の先例に比するは一應尤もだが 今度の内閣を以て 戰なる陸海軍聯立内閣とするのは當らない、大體の進歩黨、板垣の自由黨は官僚閥族を共同の敵としながら、然も兩黨は犬猿の間柄であつた、それが合同して聯政黨をつくり、政黨内閣として文字通りの聯立内閣は出來たが、出來た日から聯官運動で内輪揉めが始まり四ケ月の短命に終つてゐる、内閣の首班はなるほど陸海軍人だ、がそれらの代表といふ訳ではない、さて小磯氏も吾勞人、米内氏も吾勞人、然か、左樣な表現によつて今更結はれなければならぬほど、わが陸海軍の間は水臭いものではない、さて小磯氏も吾勞人、米内氏も吾勞人、然かも政治家としての幅は廣く總督に適むであることに期待は大きい

軍人として小磯大将は最も華やかだつたのは軍務局長時代であらう昭和六年といふ年は滿洲事變を中心に陸軍が革新への跳躍台に立つた時で國論を現狀維持から革新へ引つぱり出した歴史的な年だ、小磯氏は宇垣、南の二陸相にわたる軍務局長をつとめ滿洲事變起るや徹底的解決論を固持し、時の若槻内閣の幣原外交およびび軍の内部にもやくしてゐた不滿大主義を壓擁して陸軍革新将校の聯頭に 起つた彼であつた、その後、荒木 陸相の 次官から関東軍參謀長に栄轉したが、これはむしろ疎遠された形であつたが、しかし新しき滿洲國經營については

## 何物にも屈せぬ風格

米内大将

米内内閣を投げ出して

事變前後から深い内面指導力を握つてゐるのである、二・二六事件では、磯川美次、柳川平助、小畑敏四郎等のホープが遂却した、小磯中将また暫に上りはしたが現役に止まつて大将、朝鮮軍司令官と榮轉して近衛内閣の板垣陸相時代豫備役に編入された、折柄の支那事變に同じ、後ち再び前線の軍司令官に出で征く、寺内、畑、杉山の諸将は既に元帥である、これ

役として何時かは政局の檜舞台に踊り出る日のあることは誰にも豫想されてゐた、そこへ今次の大命である、感慨無量の深い、米内提督の出現、特に海相就任は世相に不動の暗示を與へる期待が持てる

**大南洲を想はす人**

提督は西郷南洲を海軍仕立にしたものといへない

**期待される政治力**

人はよく"朝鮮の虎"などと恐ろしい形容をもつて彼を評す、風丰然りと雖も心情は苦勞人である、今は老熟して穏和性に富む、元の古龍の陸軍及び太平洋戰爭の指導力を握り、海軍との間に立ち必ずその融和性を発揮し滑滑油の役割を果し、職局を有利に攻勢轉移する政治的動力たるであらう、新首相は滿洲で、朝鮮で、苦勞して來てゐる、さうかと思へば、第二次近衛内閣の時、顧問の視察を委嘱されたが、兵力を伴はぬ素手の視察では國權伸張にならぬと拒絶してゐる、この二点を併せ考へて"毅然たる苦勞人"といひたいその点に新しく強い政治を期待するのである

**円轉洒脱な苦勞人**

政治家としての小磯氏は、既に陸軍中将時代から、平沼男の國本社に関係し、荻洲、久原房之助、中野正剛ら政黨人とも深く、豪放の裡に細心緻密、円轉洒脱の政治性を滅してゐた、現役を退いて間もなく平沼、米内兩内閣の拓相、そ

以來悠々たること四年、その間にも米内の呼聲は事ある毎に際はつた、重臣の一人として、又海軍の

**重臣の寵児提督**

米内提督は重臣の寵児といはれる米内内閣は昭和十五年の一月に阿部内閣の後をうけて成立したが、

先輩として何時かは政局に踊り出る日のあることは誰にも豫想されてゐた、そこへ今次の大命である、感慨無量の深い、米内提督の出現、特に海相就任は世相に不動の暗示を與へる期待が持てる

**大南洲を想はす人**

提督は西郷南洲を海軍仕立にしたものといへない

**期待される政治力**

人はよく"朝鮮の虎"などと恐ろしい形容をもつて彼を評す、風丰然りと雖も心情は苦勞人である、今は老熟して穏和性に富む、元の古龍の陸軍及び太平洋戰爭の指導力を握り、海軍との間に立ち必ずその融和性を発揮し滑滑油の役割を果し、職局を有利に攻勢轉移する政治的動力たるであらう、新首相は滿洲で、朝鮮で、苦勞して來てゐる、さうかと思へば、第二次近衛内閣の時、顧問の視察を委嘱されたが、兵力を伴はぬ素手の視察では國權伸張にならぬと拒絶してゐる、この二点を併せ考へて"毅然たる苦勞人"といひたいその点に新しく強い政治を期待するのである

**円轉洒脱な苦勞人**

政治家としての小磯氏は、既に陸軍中将時代から、平沼男の國本社に関係し、荻洲、久原房之助、中野正剛ら政黨人とも深く、豪放の裡に細心緻密、円轉洒脱の政治性を滅してゐた、現役を退いて間もなく平沼、米内兩内閣の拓相、そ

以來悠々たること四年、その間にも米内の呼聲は事ある毎に際はつた、重臣の一人として、又海軍の

**重臣の寵児提督**

米内提督は重臣の寵児といはれる米内内閣は昭和十五年の一月に阿部内閣の後をうけて成立したが、

# 思ひ切つた施策を

## 新内閣へ生産陣の要望

敵前内閣更迭は成つた、小磯、米内兩大将を中心とする内閣も決つて熱任式も濟み民心を一新してここに新内閣は國民の聲頭に起つて敵米英撃滅の烈火の突進を開始したのだ、新内閣が生れたとて戰爭一本槍に變りはない、あくまで強力に必勝に向つてわれらの生活を押し進めるばかりである、これがアツツ、タラワ、マキンのそしてサイパンの復仇を誓ふ一億の心からの叫びであり、また盤上る必勝への戰意でもある、敵を倒すのは實にわれ〳〵なのだ大命の下、決死の勇を奮つて一億体當りする國魂の決意はできてゐる、この烈火の決意をガツチリ把握し燃える闘志を戰爭一本に率ゐて行くことこそ新内閣の重責でもあるのだ、いまこそ一切の經緯をすて總力を結集して敵に當るの秋なのだ、一億赤子、軍官民一體あげてうちこまん一億の絶叫は心の底から沸騰してゐる、國民を信頼し強力なる陣頭指揮に當ることを國民は強く要望してゐる產業戰士、產報關係者屢々村など各職域からあがる聲援はそれを物語つてゐるのだ

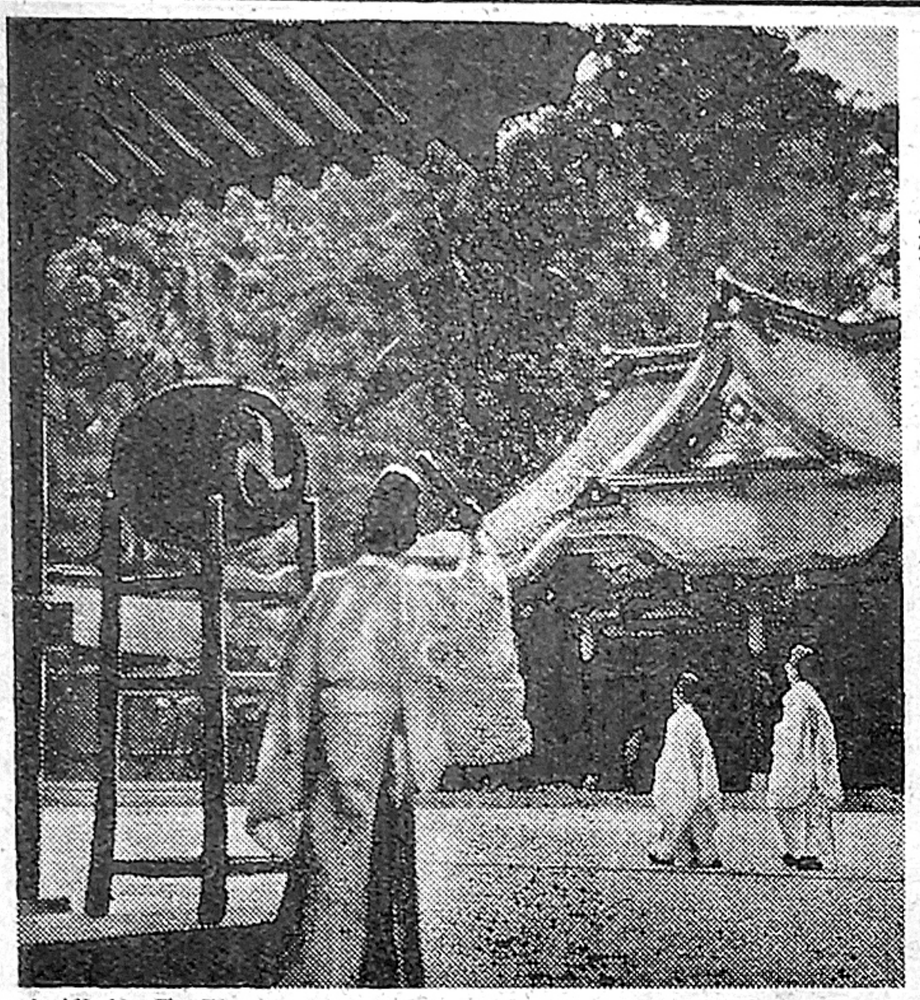

# 護加の神武ぐ仰

## 極天護皇基

聳え立つ老杉の梢をあかねいろにそめた旭日は、やがて激しい夏の光に變らうとしてゐる、百千の小鳥のさへづりに交つて聽える朗々の祈禱——仇なす國のことごとを速かに打滅ぼし八紘を掩うて宇と爲し大御業を翼賛し奉り幸ひ給ひ……"千葉縣香取町香取神宮の祭神伊波比主命は國はじめの往昔荒ぶる神々を攘ち平け給うた武神におはします、冥助を仰いでまるるもの數を知らない、勇壯なる號鼓とうとうとレゾまを破り、神職の戰勝祈願が終るころ、團体のみでも三百組に上る日參の人々が十里の道を選ばずとせず集りよる、雨の朝も風の晝も戰ひ勝つ日まで續けられるのだ、神明の加護を念ずるは一身一家の安全ではない、滅敵の機を更に速め給へ、力を與へ給へかし、まこと武運の長久をこそ祈るのである、細戈千足國に生を享けた一億はいまこそ神意奉行の遥民として國体護持國土防衛に邁飛すべき秋である、一人々々が見敵必殺の征矢として…（香取神宮にて）

# 熟練者が離れ役だ

## 突込んだ運營を望む

### 報産

愛知縣產報では新内閣に次のやうに要望してゐる、必勝生產を强度に推進するため決定した勤勞新体制確立要綱の具体的實踐機関として產報が生れて滿々四年、今日の如き生產の大機動部隊となつたがこの要綱には大体の基本方針が示されてゐるだけで具体的な運營にはふれてをらず、本年三月の勤勞昂揚方策にも指示されなかつた、今日生產陣を率ゐる產報の使命は実に重い、この際產報を十二分に活用するやうもつと突き進んだ運營上の措置を國家として考慮し指示して欲しい、勞務方面にしても、一工場の熟練者が徴用される結果その工場の能率が低下したばかりでなく徴用された熟練者が一雜役も生產面へ出せない感がある、工場、學校、指導官廳が完全な一体となつてこの逆る滅敵魂を思ふ存分職場に活かすやう國家的方策の確立が必要だ、物資の配給が產報以外に統制會あり其他航空工業會

# 藤原さんは解る

## われらの大臣を喜ぶ工員

藤原氏

新軍需大臣藤原銀次郎氏へ中京生

三井銀行梁川出張所主任であつた二十七歳のとき前人未踏の預金記錄をつくつて銀行側をアツと驚かせたといふ捕話ももち、殊に行政査察使としての手腕は万人が認めてゐる、中京生產陣の新大臣期待の聲をきく、某生產責任者は語る昨年來行政査察使として航空機工場はじめ鍛鋼、石炭其他職時重要生產部門をみて廻られた時の檢察の鋭さは世人周知の事実であるが今日よくいはれる生產技術の方面にも既に着眼しその意見は驚くべきものであり老齢といへ今なほ絶倫の精力を振つて麾下重要なる軍需生產の指導者に就任されたことは最適任者であり今後の活躍が期待される

◇

査察使として愛知縣へきた際、目のあたりみた某工場工員は語る至つてうつてつけの人を我々の大臣は引續きレントゲン、血沈等の細密檢査を行ひ今月末合格採用者を決定する豫定である、なほ無個不參者三百八十名あり、近く市勤勞課から再出頭の通牒を発すると共に、再度無届不參した場合は警察と連絡して断乎強制手續きをとる準備中である、また疎開等による轉居先不明のための不參者は組國愛の立場から自発的に所轄勤勞動員署へ届出るやう要望してゐる

### 女子工員も二直制

愛知縣日南產業○○工場ではこれまで二直制は男子だけだつたがサイパンの復仇に奮ひ立つた女子工員の「せひわたしたちにも」との切望で去る二十日から取あへず一部女子の二直制を実施、徹夜の敢闘を開始した

### 死身の翼增產

加藤產報事務長檄

愛知縣產報會ではサイパンに壯絶な全員戰死を遂げた忠霊に警つて報復增產の急進軍を起しつゝあるが、增產部隊の最高指揮者として陣頭に起つ同會事務局長加藤理三郎氏は総動起の檄文を單位產報を通じて全會員に通達「死身の翼增產」を激励した

### 新潟の水害輸送對策

新潟鐵道局発表（七月二十二日）鐵越線は本日より開通、新潟＝東京方面間の旅行は同線経由で可能である、また新潟方面と長野、名古屋、大阪方面との旅行は一部の區間自動車連絡で飯山線を経由すれば可能なるも輸送力の関係に鑑み急要務者に限り乗車を取扱ふ

### 郷家だより

**福井**　敦賀駅員は昨年の支那事變記念日に一千円の戰獻金醵出を申合せ竹筒を備へて全員毎朝一錢づつ納めて來たところ總額の一千円が溜つたので二十二日獻金

**三重**　縣下三十六中等學校の三年以上男女學徒は二十五日から職場へ進出、各學校別に就勞工場を決定する▽鈴鹿市石藥師町松永楠雄君はこの程瞬れのお名を受けたが征く前に是非參の供出を終へたいと聯合町内會長や農業會に申出で手續を完了し市内の供出一番乘りをして出発

**岐阜**　擔當実業學校の豫科練志願者はサイパンの恨みを晴らせと激増二十二日までに前年度の五倍を突破した

口先だけは立派なことをいつておきながらその実、裏へ廻ると総力戰の足並を乱してゐるといふ人もあるとか、そんな人もこの際、どしどし摘発していただきたい、我は上も下も皆んな言行一致、愉しく敵撃滅へ働くことを切に希望してゐるのだ

### あす滋賀縣學徒が來援

愛知縣に対する戰增產のための來援縣外學徒は大半到着、訓練を終つて職場に配置されてゐるが二十四日には滋賀縣學徒が來援する、残るは月末までに來援する靜岡、長野、石川の三縣のみとなつた、滋賀縣來援學徒一班は十四時五十一分名駅及び十五時十一分熱田駅着、二班は十六時五十五分熱田駅着十七時六分笠寺駅着列車で來名

### 不參女子挺身隊員は警察が取調べ

名古屋市では第一次女子勤勞挺身隊該當者の選考を六月六日の南區を振出しに開始したが、參加者は○○名中、家庭の狀況で直ぐ挺身隊に參加勤勞出來る八百三十一人

### 點

投稿歡迎▽官製はがき三百字迄▽宛名中部日本新聞編輯局整時版「点」係

### 米鬼撃滅のみ

△…統帥機增產に奮闘される工員の皆樣、私の村からも殉國の至情を發揮して白紙の令狀手に勇躍出て行つた人があり留守を守る農村女性の話題に上つてゐます

△…村は今悪條件を克服して田植に致闘してゐますが老人も腰を伸して若い銃後を護り子）一

△…皆さんの打込まれる鉄一本にも、握るハンマーにも前線将兵の運命がつながつてゐることは、私どもの食糧增產も同じで、自づと力が惰然がこもつて來ます、兵器に食糧に働く心はただ〳〵一つ、米鬼撃滅もつて聖言に應へ奉らうではありませんか（鈴鹿市道