藝道のこゝろ

俳句の巻

第一篇　加藤霞村氏（下）

★萬葉説明＝萬葉の句と上野市蓮池にある芭蕉古郷塚、有の句は有名な「ふる池やかはづ飛込水の音」左の句は「蜑みたし花に明行神の顔」とあり、蜑生の地、大和葛城山の麓を過ぎて花の盛りを見て吟ぜしものである。

前回に俳句の上達には指導者の意見を一聞そのまゝ容れることの必要を申し述べましたが、それでは論語の指導者が得られなかつたならば、俳句の勉強は全く自己の作品を信頼してくれるからといつた甘へ心に依存することなく、自己の最も正しいと信じた雜誌に向つて投稿の練を甘受しつゝ精進するだけの覺悟と勇猛心が何よりも肝心なのであります。

中から自分の最も好ゝもの、これなら正しいと信じ得るものを選擇し、その雜誌に映かさず投句するといふやうにすればその投句者の心掛け如何によつては直接指導に劣らない効果を挙げ得るのであります。すなはち雜誌入選を目さしまた大勢で出

獨學上達の道

怠る勿れ必ず開く

窓の史國

リーフデ號と三浦安針

★…西暦一五九八年、和蘭のロッテルダムから東洋に向つた一艦隊があつた。マヒユーを司令官とし五隻の軍艦をあてマジエラン海峽を過ぎて東洋を目さしたのであるが、途中食糧は缺乏する、疫病は流行するといふ様で、マヒユーは病死し、これに代つたデ・コルデスはモカ島で殺される、おまけに暴風雨にはもてあそばれると、散散の体であつた。

★…この艦隊のうち殘つた一隻、リーフデ號が豊後に辿りついたのは慶長五年（西紀一六〇〇年）三月十六日のこと、かのいふ樣で、マヒユーは病天下分け目の關ケ原合戦に先立つ數ケ月以前に頭目であつたヤン・ヨーステンと日本名三浦安針で有名な英人水先案内者（リーフデ號の初名エラスムスに因んだ）は足利物館にある三枚一組の海圖はアダムスが大阪で最初に家康と會見した時見せたものであらう——とは諸田成友博士の説。

★…この時、生存者はわづかに二十四名、歩行できるのは數名に過ぎなかつたといふが、この一行の中にあつたのが關ケ原合戦に先立つ數ケ月以前に頭目であつたヤン・ヨーステンと日本名三浦安針で有名な英人水先案内者（リーフデ號の初名エラスムスに因んだ）は足利に現在も殘り、また帝室ウイリアム・アダムスである。

★…兩人共に家康に厚遇せられてヤン・ヨーステンは江戸八代洲河岸に、アダムスは同じく安針町に邸を賜つて幕府の外交顧問役となつたが、リーフデ號が鰐尾につけてゐた船長ヤン・ヨーステンの像

軍事講座

空襲と流言蜚語

神經戰の備へはよいか

敵は盲爆によつて戰意を挫かうとしてゐるので、神經戰に對する備へを常に嚴重にしてゐなければならない。特に空襲についての流言蜚語は最も愼しむべきものである。國家では治安維持の必要から、空襲時における流言蜚語の取締りを嚴重にしてゐるが、その主なる点を知つておかう

①被害を誇大して傳へるとか、食糧の配給がなくなるとか、貯金の拂戻しを引出せ」とかのやうに經濟上の混乱を起す目的で流言をした場合は七年以下により五年までの懲役、もしくは禁錮、または五千円までの罰金に處せられる。

②「再空襲があるから今のうちに買溜とか闇をやらなくては」とか「貯金は拂はれてるが、買ひつけの書店が轉業したもてし小賣書店が

言した者は國防保安法第九條により無期または一年以上の懲役である。

④軍事上のことに關して根も葉もないことをデマ報道する者は陸軍刑法第九條、或は海軍刑法第一〇〇條によつて三年までの禁錮の刑に處せられる。

その他警察犯處罰令、取引所法、電信法、無線電信法、出版法、新聞紙法不穩文書臨時取締法等によつても流言蜚語は罰される。

配給は

こんな方法で行ふ

讀者が困らぬやう

企業整備により小賣書店の整理が着々と進められてゐるが、買ひつけの書店が轉業したり廢業したりして、ひたすら精進を續けるのであります。選擇すれば更に發展し、入選すれば自然に自信を得て更に精進を續けるといつた結果になります。現在地方に在つて指導者に惠まれない多くの俳句作者諸君は事實かくの如くにして勉強を續けてゐます。但しこの場合投句をして

來る俳句の勉強法としての俳句會はお互に切磋し合つたり、多少とも競爭心を起すことによつて大變句作に役立つもので、初心のうちは何となく恥しいやうな氣がして出席を躊躇する人が多いやうですが、最初に少々勇氣を出して出席してみると案外面白くなつて遂には句會に出ることが一つの樂しみになつて來ます。句會に出て選句したり批評（入選句を讀み上げると）を聞いたりしてゐるうちに知らず識らず上達するものです。句會無用論を唱へてゐる人もありますが私は句會有用論者の一人で、句會はお互に切磋すべきでなく大いに競励すべきものと考へてをります。また「吟行」も勿論句會と同樣、或はそれ以上に有用であると思ひます。

最後に俳句の最も重要な勉強方法は何かと申しますと、それは結局多讀、多作に限ります。多讀といつても何でも無暗に多く讀めばよいといふのではなく心してよいものを讀むことは勿論です。（この項終り）

映畫物語

芝居道

【東寶作品】

明治二十七、八年戰役の頃のことである。大阪に大和屋樂吉、通稱を「大樂」と呼ぶ興行師があつた。彼は日清戰爭に因んだ劇のみを上演して大當りをとつてゐたので同業者には"時局便乘"とまで惡口をいはれた。

「わては儲けよう思うて戰爭芝居をしてゐるのやおまへん。兵隊さんの御苦勞をお客さんに少しでも知つて戴かう思うて……」

樂吉の悩みはそればかりではなかつた。子飼ひの立役者で今賣出しの中村新藏が己の人氣を露にかけて心驕り、幼馴染の女義太夫竹本花龍と忌はしい噂をたてられるまでになつたことである。樂吉は心を鬼にして、花龍に新藏が藝道で大成するまで別れてくれと頼んだ。

花龍と別れた新藏は二人の心盡しも知らず一途に彼等を恨んで東京新富座の頭取守田勘彌に買はれて行つた。そして嚴しい芝居道に第一歩から鍛へ直された。——それも實は樂吉のさし金であつた。

それから數年、新藏の懸命な努力は實を結び東京でも指折り數へられる名優と謳はれる迄になつてゐた。その頃大阪の樂吉は世間が戰勝に醉つてゐる時代には勝つて兜の緒をしめる劇を見せるべきだとの信念から忠臣劇のみを上演し小屋は不入りで經營も怪しいまでに落ちてゐた。善哉ははじめて新藏に樂吉の眞意を打明けた。新藏は師の溫き心を知り善哉の許しを得て大阪へ馳けつけた。

聽いて大阪にも再び春が訪れた。

演出・成瀬巳喜男、大和屋樂吉…古川緑波、中村新藏…長谷川一夫、竹本花龍…山田五十鈴、守田善哉…伊井友三郎、樂吉の娘お絹…花井蘭子

父の誡めは皆我身の幸

小林一茶

一茶は子煩惱であつたばかりでなく、父の終焉に當つて父の怒にあひ「よべた。これはふとした事で父の怒にあひ「よべ

は父に長の別れと思ひしに今朝は父のせつかんにあふことのうれしさ云々」という涙ぐましい告白の中に洩らされた一句。子としてかくありたき謙虚な言葉である。終焉日記中にある。

【解説・塩田良平】

けふの座右銘

麻生・豊

囲碁

第二回懸賞詰碁

出題　篠原正美六段

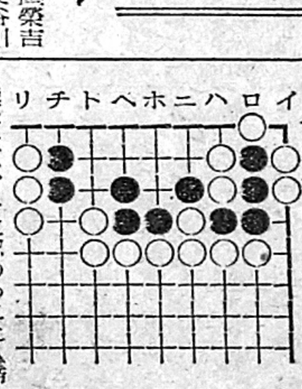

△解答はハガキに認めること△締切三月十九日△送り先　名古屋市愛區御幸本町二丁目二四　中部日本新聞社編輯局戰時版整理部宛

五六七段選抜併珠戰

【第一局】　【先】　七段　深井一祉　五段　山崎勝堂

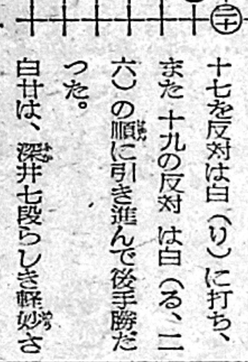

（白廿四より黑廿九まで）

（五）　觀戰評

名人　高木　樂山

白十六は、かく引きたい處でもあるが、この際氣を變へて上辺に

轉じ（り）に打つて（ぬ）の点と（十七）の点の「三々禁絶」を狙つて見たかつた。

山崎五段は、黑十七と、十九の反対どめを考へて苦しんだ…と戰後の感想で述べられたが、黑十七を反対は白（り）に打ち、また十九の反対は白（る、二六）の順に引き進んで後手勝だつた。

白廿は、深井七段らしき軽妙さがある。（二五）の点の「三々」を狙つてゐるのだ。が、これは（二六）に打つ方が凄味もあつた。

黑廿一、これはボンヤリと（二六）に打つて置きたかつた。

藝能

産業戰士慰待浪曲

十七、八の二日間名古屋市公會堂に開演、出演者は伯猿、小柳丸、三樂、〆友、重行、虎丸らである

【映畫けふ誉り】名古屋各館◇中劇、大寶、常盤、千歳、帝劇、名寶、松竹、港【加藤里蔵關係】名寶、松竹、港【加藤里蔵關係】◇京映、納屋橋、大須、帝國【天狗御倒レ】◇名劇、日ノ出、豊富、

戰友記

月夜（四）

尾崎士郎

吉田貫三郎　豊

「さうだなア、——ゲリラといふのは？」

といつたまゝ、赤樫小助は當惑したやうな苦笑ひをうかべた。「いろいろに戰術して、味方の軍隊の隙のあるところからもぐりこんできては、卑怯な妨害をする戰法なんだよ、眞正面からぶつかつてきたんではとても勝はないからそんなことを考へだしたんだ」

「ちやあ、ゲリラといふのは卑怯者のことなのね？」

「おれも、つくづく戰場へ行きたくなつたよ、——寸の詰つた内地の生活はまるで息が切れさうだ」

「いやおれも、今、眼をさましてゐるとこころとして可ならざるはなしといつた能手ですが書道では光悦流の祖としてその自信もなみなみならぬものでした。ある時、三藐院が光悦と會つて、今の世の書道の第一は誰であらうといふと、光悦が、されば第二位はあなたで御座いませう、そして第三位は昭乗でせうか、と答へました。ならば第一位は、と問へば、光悦の曰く、一位は、と問へば、光悦の曰く慢りながらかく申す手前で御座います。これはまことに自信たつぷりな挨拶、まかり間違へば、はた目も可笑しい自負心になつたり衒ひになつたりします。しかしなんといつても自分の仕事にこんな自信が持てたらと思ふことです。光

戰況の窓

自信かくの如し

江戸時代初期の能書家はまづ近衛流の門祖三藐院近衛信尹に松花堂昭乗と、それに本阿彌光悦—これを三筆と呼んでゐます。中でも光悦は藝道行くところとして可ならざるはなしといつた能手ですが書道では光悦流の祖としてその自信もなみなみならぬものでした。ある時、三藐院が光悦と會つて、今の世の書道の第一は誰であらうといふと、光

衛生手帖

脈搏は人によつて違ふが標準は一分間に△一歳＝一二〇—一三〇△二歳＝一〇〇—一二〇△三歳＝九五—一〇〇△六歳＝八五—九〇△十歳＝二十歳＝七〇—七五△五十歳以上＝四〇—六〇といふ處、なほ脈搏は十增加すれば体溫が約一度上るので あるから体溫計のない場合には は知ることができる。

正確にはいかないが大体の体溫