# 空襲・非常時に出動
## 賴母し〝特別警備隊〟
### 町の警防團も統率する

## 愛知にも設く

空襲下非常の際やその他の災害の場合に特別の警備に從ふ警備隊の設置が四日の閣議で決定し近く實施されるが、設置されるのは東京都、愛知縣をはじめ北海道、京都、大阪、神奈川、兵庫、長崎、埼玉、千葉、鹿島、山口、福岡の一部一道二府九縣で、その組織は警備隊長の下に大隊、中隊、小隊、分隊の四部があり人數は大隊が約千の隊長以下百五十名、中隊が二部の隊長以下七十名、小隊が二部補の隊長以下三十五名、分隊が巡査部長の隊長以下十名で、三分隊で一小隊を二個小隊で一個中隊を、二個中隊で一個大隊を編成してその要員は警察練習所の練習生と責任者の中から選拔して平時は精神的肉体的訓練のほか重要地區を巡邏して民心の誘導に當り、警備隊長には街の警防團を指揮監督する權限が與へられてゐる

## 清宮さま
### 幼稚園に御入園

陸軍少佐清宮貴子女王殿下第五皇女子に在す清宮貴子内親王殿下には明春の女子學習院初等科御入學を御前に四日から御目出度く青山の女子學習院幼稚園に御入園遊ばされた、清宮樣には御可愛らしき白の帽子にバラ色の御洋服を召させられ、自動車で大迫傳育掛を從へさせられ九時半芝田院長以下御迎へ申上げるうちに御養院、久米助敎授の御指導のもとに「紅葉の組」に御編入遊ばされラジオ体操、御遊戲等御學友と樂しい幼稚園第一日の御日課を御過し遊ばされ十一時過ぎ御機嫌麗しく御歸還遊ばされた【御寫眞は御養院の清宮樣―宮内省寫下げ】

## 大倉少將ら
### 吳鎭合同葬

大東亞戰爭の華と散つた故大倉留三郎海軍少將はじめ〇〇柱の吳鎭守府合同海軍葬儀は七日九時から海兵團第一練兵場で執行する、大倉少將は奈良市北黒町の出身で灘水雷に遊學し、遺族は富子夫人(三)二男二女があり奈良市道里町六八に住んでゐる

## 私立保育園も給食

名古屋市では主として動勞者の子供を預かる保育園に對しても國民學校の兒童と共に五日からお晝の給食を行ひ社會館關係九十一の保育園兒六千六百名に與へるが私立保育園にもこの恩惠を及ぼすべく縣の諒解を得たので近く實施する

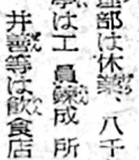

## 吉屋信子さん
### 豐川工廠慰問

女流作家吉屋信子さんは五日豐川工廠を訪れて七日まで滯在し兵器增産に勵む

## 家郷だより

**愛知** 木曾川町國民學校は新學期から疎開學童を迎へ兒童が增加したため机等に不足をきたし緊急對策として各家庭の擧助を得て飯台机を數百に入れ不自由を忍ぶことゝなつた

**富山** 高岡市木町島沢平四郎さん(六)は不自由な體軀の身でありながら〇〇工場に一工員として挺身、その超人的な敢闘ぶりを見込まれこのほど職長に拔擢された

**石川** 勤勞優良で有名な安宅關址を中心に〇〇の砂丘地數千町歩から砂鐵が發見され小松市では市營で採取に着手する準備を進めてゐる【寫眞は安宅關】

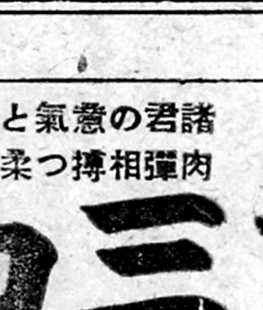

**岐阜** 高山市では結婚式の簡素化に積極的に乘り出し四月から〝結婚は市營〟の建前で極めて簡易に行ふ▽古川町は生活を切下げ、代用品を工夫し餞別香奠袋なども古新聞古用紙で間に合せることを申合せた

**三重** 神都駅前の縣商品陳列所は三月一杯で閉鎖し三階建の建物は市立宇治山田女子商業學校の校舍に充當する▽鈴鹿市立工業學校の甲種昇格は三月二十一日付で正式認可、五日から開校する

**長野** 飯田市の高級料亭仙臺樓太宰樓の二店は〇〇工場の戰士の寮に開放去る一日大掃除をしが、大震間はそのまゝ、警防團に更ふ▽簡箇拍手獻納に應へて飯田市民の供出總額は二千數百貫であつた

**滋賀** 彦根市では支那事變、大東亞戰爭に壯烈戰國の人柱となつた市出身勇士の武勳を永久にたゝへるため武勳錄を編纂し殉國の精神を昂揚する

## 小癪、密林に間諜部隊
### シ少佐以下二百名ビルマで逮捕

【ビルマ前線〇〇基地鈴木報道班員三日発同盟】一昨春わが軍のラングーン攻略直前からトングー東南の密林内を本據としてビルマ東南地區における日本軍の行動狀況飛行場の所在やその兵力等を調査して治安擾乱と諜報蒐集を企てゝゐた少佐シグレム指揮の英人将校を長とした兵二百余名の諜報部隊は去月十四日を以てわが部隊と特別工作隊によつて逮捕又は銃殺されたが、このシグレムは一昨春から昨春までの一年間を「準備期間」として社長重光族氏をはじめ幹部から一工員まで數百を叩き込みつひに三十一日午後十一時五十五分〇號を完成した、海軍艦政本部〇〇部長はこの不可能を完遂したのに感激し「絶大なる御努力により十八年度目標完遂の職域を突破せられたるを祝し御一同の勞苦に對し激厚なる謝意を表す」と祝電を寄せたがこの達成までには幾多の艱關が絶められまづ重光社長は二月八日の大詔奉戴日に全員死するとも完遂を誓つて出発し職員も工員も二時間殘業を原則として出勤率鬪爭を續りこんを徹底的に勞管理を行つた結果、期間中の出勤率はつひにわが國重筋肉作業の平均率八十パーセントを突破して

△青年學校組一〇〇%△木工課組九九、三%△第二造機課山田組九八、八%△造船工作課九四、四%

といふ新記錄を樹てた【寫眞は感激の進水式〇〇造船】

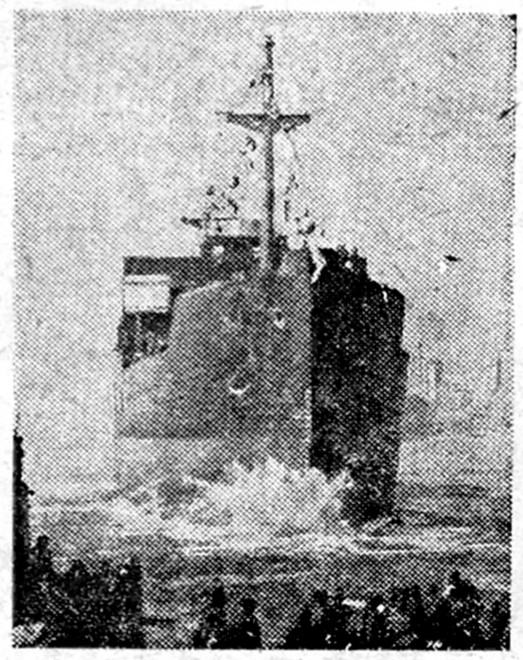

## 残業で揚る凱歌
### 造船に日本一の能率

造船一路に突擊の〇〇造船所では日本一の能率をあげ四日午後四時から增産突貫の寸暇をさいて目標達成の記念祝賀式をあげた、航空機と、もに造船こそわが戰局を左右するものだと二月二十一日から十八年度責任生產完遂の火蓋を切り三月三十一日までを「決戰皆働期間」として社長重光族氏をはじめ幹部から一工員まで數百を叩き込みつひに三十一日午後十一時五十五分〇號を完成した、海軍艦政本部〇〇部長はこの不可能を完遂したのに感激し「絶大なる御努力により十八年度目標完遂の職域を突破せられたるを祝し御一同の勞苦に對し激厚なる謝意を表す」と祝電を寄せたがこの達成までには幾多の艱關が絶められまづ重光社長は二月八日の大詔奉戴日に全員死するとも完遂を誓つて出発し職員も工員も二時間殘業を原則として出勤率鬪爭を續りこんを徹底的に勞管理を行つた結果、期間中の出勤率はつひにわが國重筋肉作業の平均率八十パーセントを突破して

△青年學校組一〇〇%△木工課組九九、三%△第二造機課山田組九八、八%△造船工作課九四、四%

といふ新記錄を樹てた【寫眞は感激の進水式〇〇造船】

## 嬉しい敵機の贈りもの
### 風呂が沸くやら手拭も出來る

【ビルマ〇〇基地三日発同盟】ビルマ方面の航空戰が激しくなるにつれて基地〇〇の兵隊さん達は士氣益々旺盛であるが最近は白襄舘からの贈物がふえて來たと大喜び

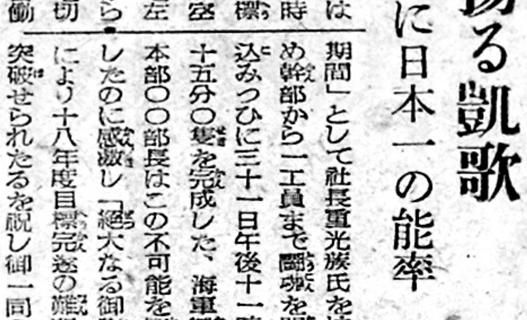

だ、この白襄舘から基地の兵隊さんへの贈物とは一体どんなものか？敵機が來る度に無數の燒夷彈をばら撒いて行くが衛生係の兵隊さんはこの不発油脂燒夷彈を風呂の釜にもつと世根を入れ替へようといふ新しい敵機の贈物がふえて來たと大喜び

## 將校の現場指導は上出來
### 東海監理部派遣範圍を增す

東海軍需監理部では、現役將校を作業現場に派遣、職階制の編成指導や勞務管理、給與、資材等のあらゆる面に亘つて指導することになり、第一回として陸軍中尉内藤俊雄、同植松敏夫、綿谷仙之助、高木正夫各少尉と瀧尾作一官補を派遣し十〇工場に派遣したが、いづれも多大の成果を收めたので引續き他會社にも現役軍人の現場指導を擴大することになつた

大隈工場のやり方は勞務管理では社員、工員の長期勤勞者には家屋や寄宿を訪問し激励した結果、從來の出勤率八十五パーセントに昇り五日から實施、四月下旬から縣下一齊に實施する

## 姐さん達も增産に懸命
### 切替へられた中京の享樂街



これぞれに轉身し待合、カフエーは全部休業、藝妓や料理店、カフエー從業員は各組合でともに三月二十日までに挺身隊を組織して增産に敢闘し、この間の社會は一切決戰体制に切りかへられた、興行方面では御園座が休業をしたが今後は大衆演藝を上演する豫定である、また大勝帝國、電氣各館、大須劇場、寶座第一劇場など移轉する六館、文化會館、寶生座、名寶會館等休業する三館は十二日までで打切る

## 豐竹古靭太夫
### に藝術院賞

帝國藝術院は十八年度第三回の帝國藝術院賞を授與するものを美術、文藝、音樂の三部について選考したが音樂の淨瑠璃界の功勞者豐竹古靭太夫こと金杉彌太郎氏(七)に授賞することに決定した

## 占ひ

投稿歡迎▽官製はがき使用百五十字迄▽宛名中部日本新聞社編輯局戰時版整理部「占ひ」係

乘車制限が行はれてゐるが列車の現狀はどうか、降車口を兩方から開いて關係が飛び乘兒が泣き叫び實に物凄い光景だ、大きなリユックを背負つた不急旅行者の姿が消えない喰ふか喰はれるかの決戰の最中にまだ輸送を妨げてゐるものがあつていゝものか、お互にもつと世根を入れ替へよう（半田離生）

## 日映の山本
### 鐵男氏戰死

基地三日発同盟】ビルマ方面陸軍航空部隊に從軍中の日本映畫社カメラマン山本鐵男氏は三月二十七日陸鷲のレド油田地帶爆撃行に同乘し、戰鬪機群の活躍を撮影中、同乘機は不幸にも自爆を遂げアツサムの空に華と散つた


新版
六日大公開
諸君の意氣と同じく熱と力の
肉彈相搏つ柔道迫力篇
姿三四郎

名寶劇場
帝國劇場
松竹座
港座
脚色 黒澤明
演出 大河内傳次郎 藤田進 轟夕起子 花井蘭子 月形龍之介
諸事局撰定 國民映畫
同時封切・文化映畫 感謝の教室

白系六日封切

颯爽 千惠蔵の 關取姿！
裸と裸、男と男 魂と魂！土俵上に燃える男の意氣地、絢爛たる土俵姿
土俵祭
姿三四郎の 脚色・黒澤明
奴レイ船の 演出・丸根賛太郎
久方ぶりの 主演・片岡千恵蔵
羅門光三郎 原健作 山口勇 大井正夫 市川春代
大寶劇場
常盤館
千歳劇場
中京劇場
文化映畫 ラバウル 前線報告